

Sistema de Gestión SMS Lite

Manual de la aplicación para versión 1.0

Edición 1
31 octubre 2006

Índice

1. Introducción.....	3
2. Instalación y configuración inicial.....	5
2.1. Alta en el sistema Plug InRed de Vodafone.....	5
2.2. Instalación de la aplicación	6
2.3. Configuración inicial de la aplicación	7
3. Interfaz de la aplicación.....	8
3.1. Mensajes recibidos	9
3.2. Mensajes enviados	11
3.3. Agenda de Usuario	12
4. Historial	13

1. Introducción

El **Sistema de Gestión SMS versión Lite** de Avanzada 7 S.L. es una aplicación para PC que permite enviar y recibir mensajes de texto SMS en el propio PC de forma muy sencilla.

Los mensajes serán enviados y recibidos a través de Internet, usando para ello una cuenta **Plug InRed de Vodafone**. Por tanto, no será necesario disponer de un teléfono móvil o modem GSM conectado a nuestro PC para realizar el envío y recepción de los mensajes, sólo es necesario tener conexión a Internet.

Con la cuenta Plug InRed usted dispondrá de un número de teléfono exclusivo a través del cual podrá realizar el envío y recepción de los mensajes.

Además de esto, la aplicación permite almacenar los mensajes enviados y recibidos, gestionar sus contactos, y realizar envíos a múltiples destinatarios.

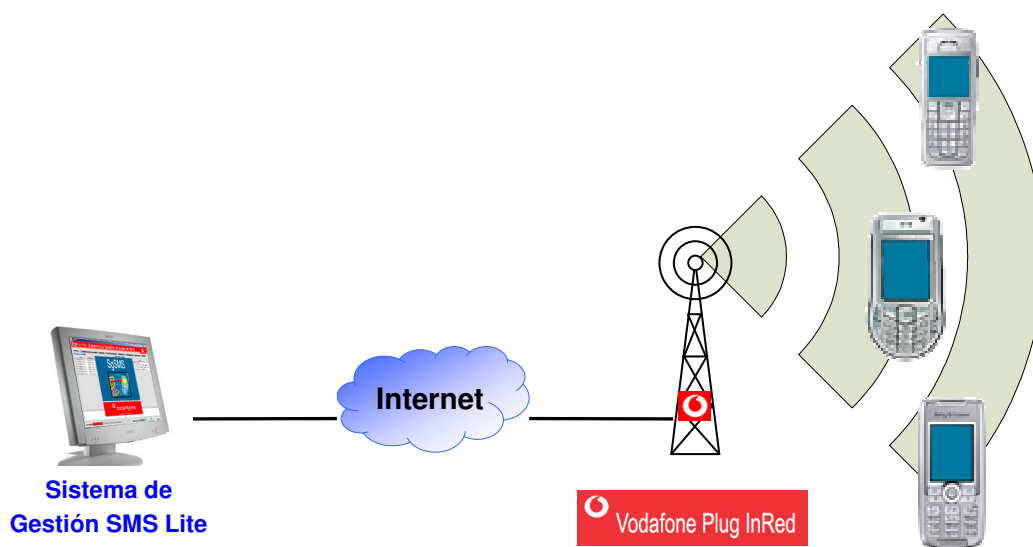

Para un correcto funcionamiento de la aplicación, se necesita un sistema PC compatible, con los siguientes requisitos mínimos:

- *Sistema operativo Windows 95, 98, 2000 o XP.*
- *50 MBytes de espacio libre en disco duro.*
- *256 MBytes de memoria RAM.*
- *Procesador Pentium III CPU 1200 MHZ.*
- *Lector de CD-ROM (si se instala desde CD).*
- *Conexión a Internet.*

También será necesaria la correcta instalación y alta en el sistema Plug InRed de Vodafone, como se verá en el siguiente apartado.

2. Instalación y configuración inicial

2.1. Alta en el sistema Plug InRed de Vodafone

El Plug InRed de Vodafone es un Software que instalado en un ordenador, permite a cualquier cliente de contrato de Vodafone Empresas acceder a toda una gama de servicios de mensajería, a través de una simple conexión a Internet.

Con la cuenta Plug InRed usted dispondrá de un número de teléfono exclusivo a través del cual podrá realizar el envío y recepción de los mensajes.

Existen actualmente dos soluciones distintas del sistema Plug InRed de Vodafone, el **Plug InRed Solución Profesional**, y el **Plug InRed Solución Empresas**. El Sistema de Gestión SMS versión Lite necesita una cuenta para el Plug InRed Solución Profesional.

El cliente deberá:

- Activar la cuenta Plug InRed. Para ello contacte con el **Servicio de Gestión de Empresas** marcando el número gratuito **122** si llama desde un teléfono móvil Vodafone, o el **607 100 122** si llama desde cualquier otro teléfono. Una vez activado, se le informará de su contraseña y del número de teléfono asignado a su cuenta Plug InRed, de forma que los mensajes que envíe desde él tendrán ese número como remitente, y para recibir mensajes, se deberán enviar a dicho número.
- Instalar en su ordenador el Plug InRed de Vodafone Solución Profesional. Para ello tendrá que instalar al menos la aplicación "**Configura**", que permite gestionar la conexión, modificar la clave, consultar estadísticas, ó configurar los límites de uso de su cuenta.
- Instalar tantas aplicaciones compatibles con el Plug InRed de Vodafone como desee. Entre ellas, el Sistema de Gestión SMS Lite.

Para más información sobre Plug InRed de Vodafone visite el sitio Web de Vodafone Empresas: <http://empresas.vodafone.es/> y entre en apartado:

Servicios y Soluciones → Soluciones de Mensajería → Plug InRed.

Nota: No es posible la reutilización de una cuenta de usuario Plug InRed que haya sido activada previamente con la solución de Empresas. En este caso tendría que volver a llamar al Servicio de Gestión de Empresas para reactivar de nuevo la cuenta de usuario.

Nota: Para poder recibir correctamente los mensajes SMS se recomienda seleccionar la aplicación SGSMS como aplicación 'por defecto', utilizando para ello la aplicación 'Configura'.

2.2. Instalación de la aplicación

Para instalar el software basta con ejecutar el programa de instalación 'setup.exe' incluido en el CD-ROM de instalación o descargado desde Internet, y seguir con los pasos que se indiquen.

2.3. Configuración inicial de la aplicación

La aplicación debe tener correctamente configurada una cuenta Plug InRed para realizar el envío y recepción de los mensajes, por lo que la primera vez que se inicie el sistema aparecerá una ventana requiriéndole los datos de la misma.



La aplicación necesita una cuenta Plug InRed para realizar el envío y recepción de mensajes SMS.

Introduzca el número de usuario y contraseña de su cuenta Plug InRed.

Usuario:

Contraseña:

Aceptar Trabajar sin conexión

En esta ventana sólo tendremos que introducir los datos de nuestra cuenta Plug InRed y pulsar el botón 'Aceptar'. Si no tenemos cuenta Plug InRed pero deseamos entrar en la aplicación para probarla, podemos pulsar el botón 'Trabajar sin conexión', aunque de esta forma no podremos realizar ni envíos ni recepción de mensajes.

3. Interfaz de la aplicación

La aplicación es muy intuitiva y permite realizar las operaciones de una forma clara y sencilla. Una vez introducidos los datos de la cuenta Plug InRed aparecerá la ventana principal de la aplicación, tal y como se muestra en esta imagen:

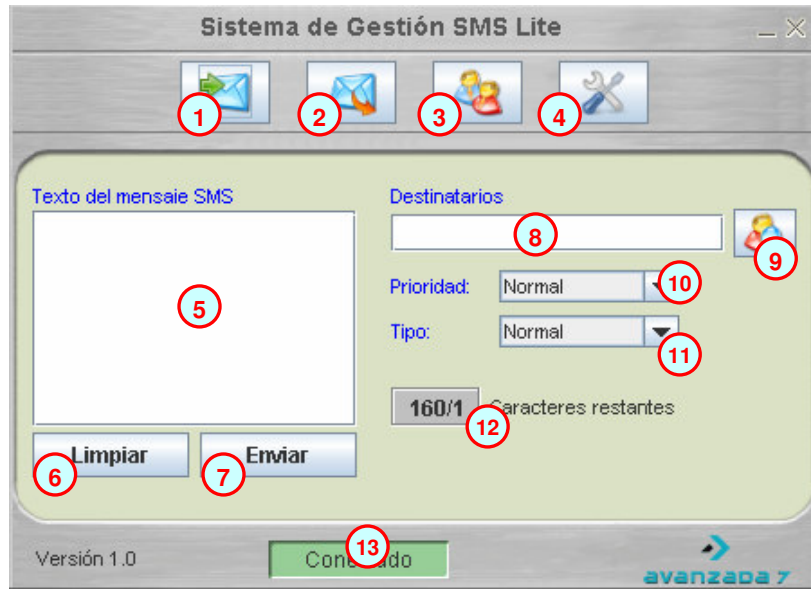

Los distintos elementos que componen la ventana son los siguientes:

1. Botón de Mensajes Recibidos: Pulsando este botón podrá mostrar u ocultar un panel en la parte izquierda con los mensajes recibidos en la aplicación.
2. Botón de Mensajes Enviados: Pulsando este botón podrá mostrar u ocultar un panel en la parte derecha con los mensajes enviados desde la aplicación.
3. Botón de Agenda de Usuarios : Pulsando este botón podrá mostrar u ocultar un panel en la parte inferior para organizar sus contactos.
4. Botón de Configuración de conexión: En este botón podrán cambiarse los datos de su cuenta Plug InRed de Vodafone.
5. Texto del Mensaje SMS: En este apartado se introducirá el texto del mensaje SMS a enviar.
6. Botón de Limpiar: Con este botón se limpiará el texto introducido en el apartado anterior.
7. Botón de Enviar: Con este botón se realizará el envío del mensaje SMS.
8. Destinatarios: En este apartado se podrán introducir los distintos números de teléfono, separados por comas, que recibirán el mensaje.

9. Botón de Selección de destinatarios: Con este botón se podrán seleccionar los distintos números de teléfono que tengamos en nuestra agenda de usuarios, para añadirlos a la lista de destinatarios del mensaje.
10. Prioridad del mensaje: En este apartado podremos seleccionar la prioridad que tendrá el envío del mensaje. Podremos seleccionar entre Baja, Normal, o Alta.
11. Tipo de mensaje: En este apartado podremos seleccionar el tipo de mensaje SMS a enviar. Podremos seleccionar entre Normal, en cuyo caso el destinatario recibiría un mensaje SMS normal, o Emergente, en cuyo caso el destinatario recibiría un mensaje emergente que no quedaría almacenado en su dispositivo.
12. Cuadro de caracteres restantes: En este apartado se informará en todo momento de cuantos caracteres nos restan para completar un mensaje completo. También se indicará el número de mensajes que se enviarían.
13. Cuadro de conexión: En este apartado se nos informará del estado de nuestra conexión con la plataforma Plug InRed de Vodafone. Si los datos de nuestra cuenta se han introducido correctamente, este cuadro nos lo indicará con el mensaje Conectado. Si hubiese algún problema con la cuenta o con la conexión a Internet aparecerá una señal de advertencia que nos indicará el problema.

3.1. Mensajes recibidos

Como ya se ha comentado en el apartado anterior, mediante algunos de los botones que aparecen en la parte superior de la ventana principal se pueden desplegar u ocultar algunos paneles auxiliares para ver los mensajes enviados/recibidos, y organizar nuestra agenda personal de usuarios.

Para ver los mensajes recibidos en la aplicación sólo tendremos que pulsar sobre el botón de *Mensajes Recibidos*, para desplegar el panel auxiliar:



En esta nueva ventana se mostrarán todos los mensajes recibidos en la aplicación, ordenados por fecha. Se mostrarán en negrita los mensajes nuevos que aún no hayan sido leídos. Para ver toda la información del mensaje sólo tendremos que hacer 'doble click' sobre él, con lo que nos aparecería una ventana como ésta:

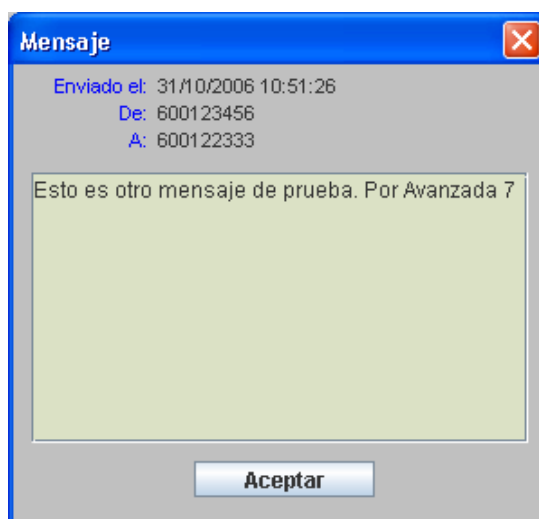

En esta ventana se muestra la fecha de recepción, el número del remitente, el número del destinatario, y el texto del mensaje.

3.2. Mensajes enviados

Para ver los mensajes enviados desde la aplicación sólo tendremos que pulsar sobre el botón de *Mensajes Enviados*, para desplegar el panel auxiliar:

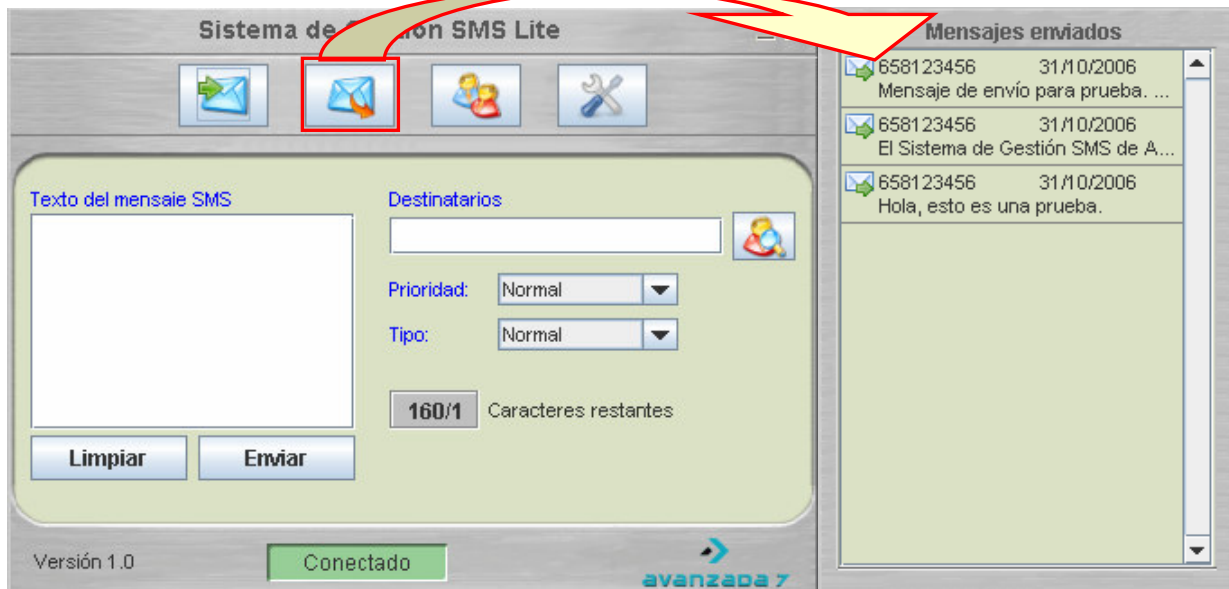

En esta nueva ventana se mostrarán todos los mensajes enviados desde la aplicación, ordenados por fecha. Para ver toda la información de un mensaje sólo tendremos que hacer 'doble click' sobre él, con lo que nos aparecería una ventana como ésta:

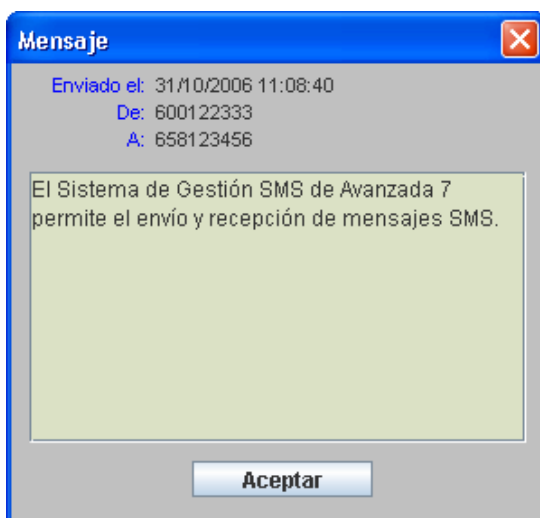

Igual que antes, en esta ventana se muestra la fecha de envío, el número de origen (nuestro número Plug InRed), el número del destinatario, y el texto del mensaje.

3.3. Agenda de Usuario

Para organizar nuestros contactos personales sólo tendremos que pulsar sobre el botón 'Agenda de Usuarios', con lo que se desplegará un panel como el que se muestra en la imagen:

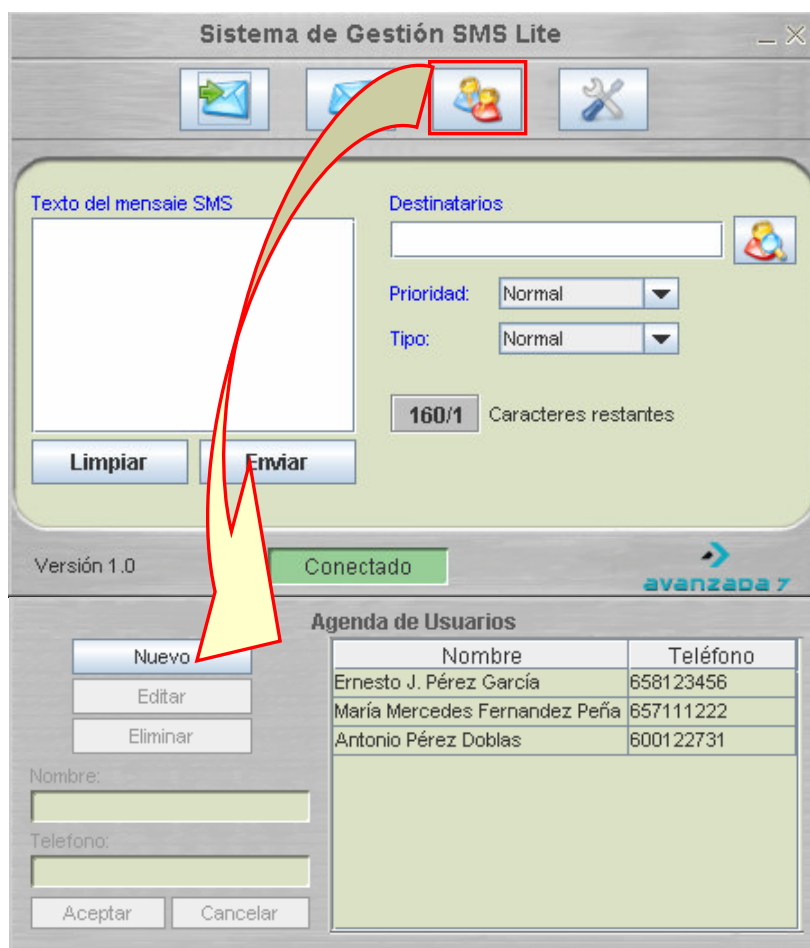

En este nuevo panel podremos tanto crear nuevos contactos, como editar o eliminar los existentes. Para ello usaremos los botones '*Nuevo*', '*Editar*', y '*Eliminar*' respectivamente. Tras realizar alguna de estas operaciones, podremos confirmar pulsando el botón '*Aceptar*' o cancelar pulsando el botón de '*Cancelar*'.

4. Historial

- **31 de octubre de 2006:** Versión 1.0.

Primera versión de la aplicación. Permite el envío y recepción simple de mensajes SMS, y el almacenamiento de los mismos. También permite gestión de contactos personales, y envío a múltiples destinatarios.

Para cualquier duda o sugerencia con la aplicación no dude en ponerse en contacto con Avanzada 7, S.L. a la siguiente dirección de soporte:

SGSMS@avanzada7.com