Guía de Inicio Rápido V.02.10

ELX5000 APPLIANCE

Servidor de Comunicaciones Unificadas

Introducción

El ELX5000 pone a su alcance todas las herramientas necesarias para manejar sus requerimientos de comunicación: desde telefonía, correo electrónico, fax, mensajería instantánea y más. Podrá encontrar mayor información relacionada con el software y las actualizaciones de Elastix en www.elastix.com

Esta guía

Esta guía contiene información importante acerca de su nuevo ELX5000, incluidas especificaciones técnicas y los primeros pasos para empezar a utilizarlo.

Contenido del paquete

1. Appliance
2. Adaptador AC (con conectores intercambiables)
3. Guía de Inicio Rápido
4. Orejas para rackear

Especificaciones Técnicas

Dimensiones

- Alto: 3.50" (89 mm) – 2U
- Ancho: 17.20" (437 mm)
- Largo: 19.09" (485 mm)
- Peso: 9 Kg (19.84 lb)

Hardware

- CPU: 2.2 GHz Quad Core
- RAM: 4 GB
- Disco duro: 2 x 500 GB
- Interfaces de red: 2 x Gigabit Ethernet
- Puertos USB: 4 (atrás)
- Otros puertos: Consola Serial, VGA

Software

- Sistema Operativo: Elastix (64 bits)

Telefonía

- Puertos analógicos: Customizable: hasta 72 *
- Puertos digitales: Customizable: hasta 8 E1/T1/J1 *
- Extensiones: Hasta 600 *
- Llamadas concurrentes: Hasta 250 *

Fuente de Poder

- Potencia Nominal: 14 W
- Voltaje: 120-240 V Auto switching

***:** Representa un estimado en un escenario básico. Más información en http://elx.ec/benchmark

Configuración predeterminada

La Tabla 1 a continuación muestra las configuraciones por defecto que cada appliance ELX5000 trae pre-instalado.

PARÁMETRO	VALOR
Red	
Hostname	elx.localdomain.com
DNS Primario	192.168.1.1
eth0 (estática)	
Dirección IP	192.168.1.251
Máscara de Red	255.255.255.0
Puerta de enlace	192.168.1.1
eth1 (DHCP)	
Credenciales de Ingreso	
Interfaz Admin (webUI)	
Usuario	admin
Contraseña	palosanto
Consola Linux	
Usuario	root
Contraseña	palosanto
MySQL	
Usuario	root
Contraseña	palosanto

Tabla 1. Configuraciones por defecto del Appliance ELX5000

Primeros pasos

1. Desempaque el appliance

2. Conecte el adaptador AC a una toma de corriente y luego el otro extremo al appliance

3. Conecte un cable Ethernet (no incluido) a su PC o portátil y el otro extremo a la primera interfaz/puerto Ethernet del appliance (puerto más cercano al puerto de consola serial)

4. Conéctese a su appliance

   El appliance ELX5000 viene configurado por defecto en su primera interfaz Ethernet con la siguiente dirección IP estática: 192.168.1.251/255.255.255.0 (la otra interfaz Ethernet viene configurada con DHCP).
   Nota: si no está ya configurado de esa manera, puede que tenga que configurar la tarjeta de interfaz de red (NIC) de su PC o portátil para disponer de una dirección IP como 192.168.1.X/255.255.255.0. Si esto no es posible, pida Asistencia Técnica (ver página 7)

5. Ingrese a configurar su appliance

   Una vez que el appliance está conectado a la red, puede acceder a la interfaz de administración Elastix a través de un navegador web. Simplemente dirija su navegador a **http://192.168.1.251** , se recomienda el uso de Firefox.

   En la pantalla de ingreso use las siguientes credenciales para poder entrar:

   - Usuario: admin
   - Contraseña: palosanto

6. Cambiar las contraseñas (fuertemente recomendado)

   Después de iniciar sesión, coloque el cursor del ratón sobre el icono de la silueta en la esquina superior derecha de la interfaz de usuario web de Elastix y haga clic en "**Change Elastix Password**" (Figura 1)

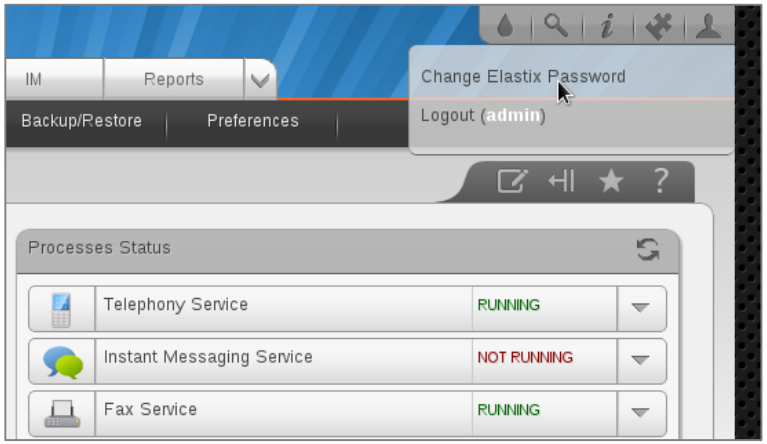

Figura 1. Cambiando la contraseña de la Interfaz Admin de Elastix

Para cambiar la contraseña de root (consola Linux), conéctese al servidor vía ssh: **ssh root@192.168.1.251** (la contraseña por defecto es: palosanto). Una vez dentro de ejecutar el comando: **passwd** (Figura 2)

```
[root@elx ~]# passwd
Changing password for user root.
New UNIX password:
Retype new UNIX password:
passwd: all authentication tokens updated successfully.
[root@elx ~]#
```

Figura 2. Cambiando la contraseña de la Consola de Elastix

7. Cambie la dirección IP (opcional)

Si es necesario, cambie la dirección IP de su dispositivo para que coincida con el esquema de direcciones de su red de área local (LAN). En la interfaz de usuario de Elastix web ir a: Sistema → Network, aquí se pueden configurar los parámetros globales de red de su appliance, así como los parámetros individuales de cada una de las 2 interfaces de red. Se recomienda el uso de una dirección IP estática. (Figura 3)

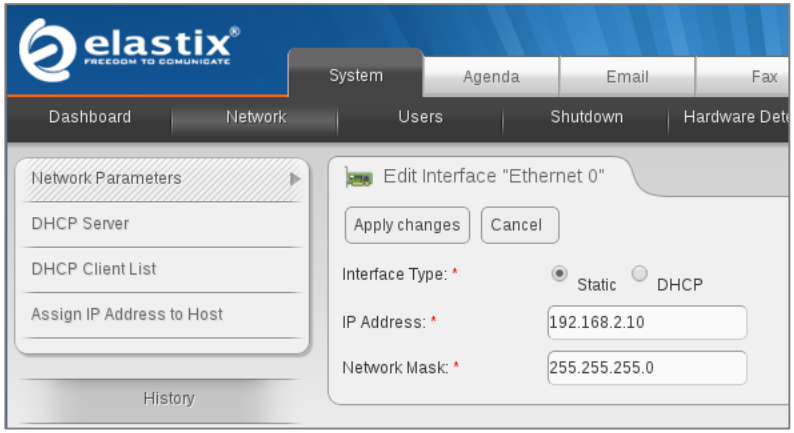

Figura 3. Cambiando la dirección IP de la interfaz "Ethernet 0"

8. Conecte el appliance al switch/router de su LAN. Si es necesario, reconfigure la dirección IP de la tarjeta de interfaz de red su PC o portátil con la dirección IP que tenía antes del paso 4

9. Configure las reglas de plan de marcado telefónico, fax virtuales, e-mail, y demás servicios. Disfrute de su Appliance de Comunicaciones Unificadas!

Nota: Para más información sobre cómo configurar su Elastix visite www.elastix.org o solicite Asistencia Técnica (ver página 7)

¡Gracias por su compra!

Asistencia Técnica

¡El Centro de Asistencia Técnica Elastix está listo para ayudarle! Para obtener información de cómo acceder a este soporte profesional, diríjase a: http://elx.ec/soporteelx

Garantía limitada

Todos los Appliances Elastix vienen con una garantía limitada. Por favor póngase en contacto con su distribuidor local para mayor información e instrucciones de cómo reclamar su garantía.

© 2013 PaloSanto Solutions. Todos los derechos reservados. Elastix, el logo Elastix, y ELX5000 son todas marcas registradas de PaloSanto Solutions.

www.elastix.com

www.palosanto.com

+1-877-ELASTIX